

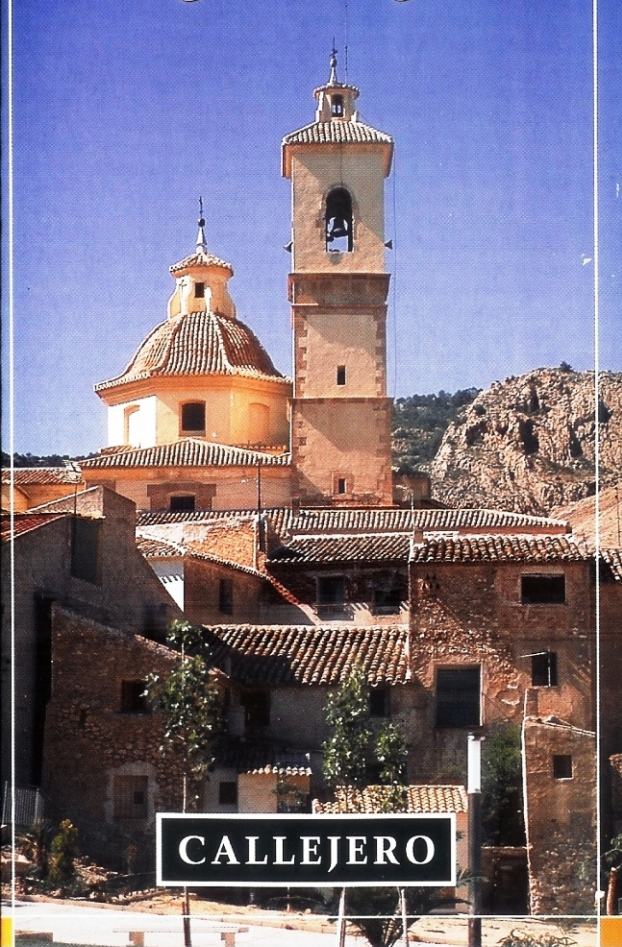

**RICOTE**

*historia natural*



**CALLEJERO**



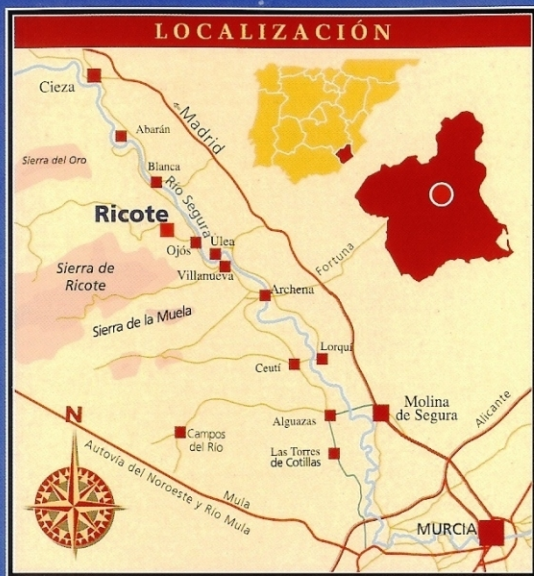

La única villa de la comarca natural del Valle de Ricote que no se asienta a orillas del río Segura, es Ricote, localidad que se halla situada en la vega media del Segura a su paso por la Región de Murcia, en las estribaciones de la sierra del mismo nombre, a unos 290 metros de altitud sobre el nivel del mar. Dista unos 35 km de la capital de la Región y cuenta con una extensión municipal que ocupa unas 8.760 hectáreas de superficie. La población está compuesta por 1.569 habitantes, que se distribuyen en su mayoría en el núcleo urbano y por pedanías y parajes, tales como la Rambla de Charrara, Collado Gil, Vite o La Bermeja.

El acceso rodado se efectúa desde la autovía Murcia-Madrid en la salida de Archena, hasta la carretera MU-520 que recorre todo el Valle, para tomar en Ojós la MU-521 que tras un par de kilómetros llega al casco urbano.

Ricote se caracteriza por un relieve abrupto y quebrado, atravesado por poderosas sierras como la de Ricote, con su cumbre más elevada Los Almecees de 1.124 m, o las del Cajal, Umbria, Oro o Salitre, de igual manera está surcado por profundos

barrancos y ramblas, como la de Benito, Carcelin o las Multas. El clima es de tipo mediterráneo, en el que se puede apreciar cierta continentalización, con una temperatura media anual en torno a los 16 °C, donde destacan inviernos cortos y fríos y veranos largos y calurosos, prevaleciendo los días soleados y la escasez de lluvias.

El medio natural se caracteriza por una gran diversidad de hábitats con interesantes y peculiares características ecológicas poco comunes, donde la superficie forestal ocupa casi la mitad del municipio, con extensas áreas boscosas de pino carrasco.

El sector de actividad predominante es el agrícola que ocupa a la mayor parte de la población, seguido en importancia por el sector servicios donde la hostelería y el turismo aparecen como ocupaciones emergentes.

## HISTORIA

Los orígenes de Ricote son protohistóricos, según atestiguan los yacimientos argáricos de la comarca, que tienen una continuidad ininterrumpida con iberos y romanos, aunque Ricote entra en la historia de mano de los musulmanes, siendo en el año 826 cuando comienza a aparecer en las crónicas escritas asociado al castillo que se levanta en sus inmediaciones. El castillo conocido en la época musulmana como Al-Sujayrat o Al Sujur (Los Peñascales) fue el escenario donde en 1.228 el caudillo *Ibn Hud* se levantó contra el poder almohade partiendo a la conquista del Reino de Murcia. Personaje clave de esta época y esta cultura nacido en Ricote es Muhammad Abu Bakrb Ahmad al-Qarmuti, al-Raquti, al-Mursi una de las personalidades más importantes del siglo XIII de la Murcia musulmana y cristiana. *Al-Ricoti* regentó en Murcia un prestigioso centro de estudios bajo la política continuista y protectora





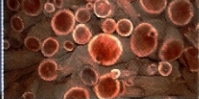

de la cultura “sin fronteras ni credos” que amparó Alfonso X, man-

tuvo su cátedra en Murcia hasta la revuelta mudéjar que le obligó a exiliarse en Granada hasta su muerte.

En virtud del tratado de Alcaraz de 1.243 el Reino de Murcia fue ocupado militarmente por las tropas castellanas, una vez

asentados estas, el Valle de Ricote aparece como señorío de Enrique Pérez de Arana y posteriormente en 1.281 Sancho IV lo cede a la Orden de Santiago, convirtiéndose en 1.285 en el enclave estratégico de la encomienda santiaguista.

Desde la conquista cristiana del Reino comienza lo que se ha venido en denominar el “problema morisco”, la aljama de Ricote otorgó poderes a determinados mudéjares para que acudieran a la

Corte a solicitar su conversión pactada, es por ello que los Reyes Católicos otorgan a estos la Carta de ser admitidos en la religión cristiana en el año 1.501. Esta conversión no pudo evitar la persecución y la pérdida de derechos de la población, hasta que la Pragmática de Expulsión firmada por Felipe III, fue aplicada en el año 1.614, lo que obligó a salir de estas tierras a los últimos moriscos españoles rumbo al exilio. La expulsión produjo un fuerte desdoblamiento y un empobrecimiento que sólo se vería paliado por la labor repobladora de la Orden.

Herencia de esta época es el casco antiguo de la villa, de origen y trazado medieval, caracterizado por las estrechas e irregulares calles, pudiéndose apreciar en algunas de sus viviendas rejas, escudos, puertas, aldabas y otros detalles reminiscencias de este pasado.

## PATRIMONIO CULTURAL Y NATURAL

Lo más representativo del patrimonio cultural de Ricote esta constituido por elementos arquitectónicos, tales como:



- Iglesia parroquial de San Sebastián, construida durante el primer tercio del siglo XVIII, durante el episcopado de Tomás Joseph de Montes. Edificada en un austero y sencillo estilo barroco, cuenta en su interior con una interesante imaginería y un magnífico órgano barroco obra de José Meseguer.
- El palacio de la familia Llamas o casa de los Álvarez-Castellanos, se construyó a finales del XVII, de estilo barroco en el que destaca su fachada y escalera noble. Actualmente es la sede del ayuntamiento.
- Casa de la familia Hoyos, de esta sólo queda en pie la fachada principal. Actualmente sirve como acceso al Huerto de Celestino y las Pastoras.
- Casa de la Encomienda de Santiago, actualmente ocupada por el convento de las Hijas del Cenáculo.

- El castillo, se construyó con el nombre de Al-Sujayrat o Al Sujur (Los Peñascales), no se conoce a ciencia cierta la fecha de su construcción aunque ya aparece en las crónicas musulmanas del siglo IX. Desde que pasa a la Encomienda de Santiago se le conoce como fortaleza de Alhaborna. Se eleva sobre la cresta de la cercana sierra del Salitre. Actualmente su estado es de avanzada ruina.

- Ermita de Nuestra Señora de Las Huertas. Construcción de principios del siglo XVI que se levantó muy probablemente bajo la advocación de la Virgen de la Concepción. En conjunto estaba formado por un edificio de planta basilical con capillas laterales de cubierta abovedada y contrafuertes al exterior. Su estado actual es ruinoso.

El campo ricoteño encierra algunas construcciones populares de singular valor etnológico, ya que en ellas se encarnan antiguas tradiciones y ocupaciones hoy ya desaparecidas, por lo que estos vestigios del pasado reciente son elementos de gran importancia en la historia de este pueblo. Entre estas construcciones hacer mención a:

- Las almazaras, donde se molturaba la aceituna y que al caer en desuso han desaparecido casi todas, nombrar las almazaras de los Álvarez Castellanos, ubicada en el paraje de Berrandino y la de La Bermeja.

- Los molinos de cubo, existen dos molinos harineros.

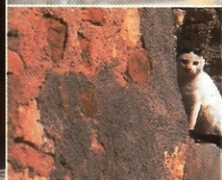



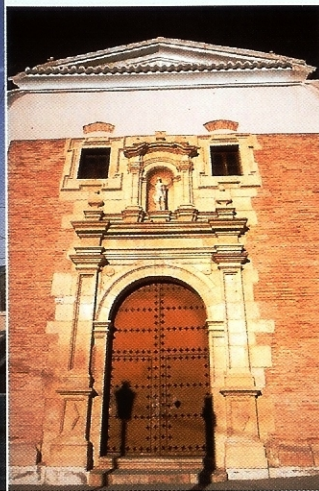

ros, el de Los Pacorros y el molino de Abajo o Culín, ambos situados en la huerta en las cercanías del paraje de la Fuente Grande.

- El pozo de la nieve, esta edificación situada en la cabecera del Barranco del Pozo a una altitud entorno a los

1.000 m, se utilizó hasta principios de siglo XX para el abastecimiento de nieve a los vecinos y pueblos cercanos. El actual estado del pozo es de ruina.

- Lavadero público. Situado en la huerta y alimentado por las aguas de Fuente Blanca. La fábrica es de mampostería, con un relleno de piedra y terminado con un revocado de cal, cubierta a dos aguas recientemente rehabilitada.

El patrimonio natural de Ricote se nutre de las amplias superficies forestales que se distribuyen por las sierras que atraviesan el territorio, así como en los magníficos barrancos y ramblas, que forman parte del sistema de desagüe al río Segura de todo la comarca. Los paisajes humanizados, áridos, pétreos y forestales conforman un cambio constante en el color y la textura a modo de mosaico. En este entramado se pueden hallar gran cantidad de especies animales y una flora muy variada, de gran valor ambiental.



## SERVICIOS Y TELÉFONOS DE INTERÉS

### TELÉFONOS:

- Ayuntamiento de Ricote 968 697 063
- Fax Ayuntamiento 968 697 136
- Juzgado de Paz 968 697 200
- Consultorio médico 968 697 178
- Biblioteca Pública 968 697 334
- Piscina Municipal 968 697 081
- Servicios Sociales (UTS) 968 697 197
- Colegio Público Jesús García Candel 968 697 148
- Mancomunidad de Municipios del Valle de Ricote 968 670 372/152
- Agencia de Desarrollo Local y Centro Local de Empleo para Mujeres y Jóvenes 968 697 063
- Parroquia San Sebastián 968 697 008
- Convento D. Diego Candel Rubio 968 607 160
- Policía Local 655 856 767
- Guardia Civil 968 778 217
- Emergencias 112

### RESTAURANTES, BARES Y COPAS:

- Restaurante El Sordo 968 697 150 / 968 697 209
- Bar-Restaurante Virgen de La Fuensanta 619 910 935
- Bar El Cobete 968 697 120
- Bar El Valle-Los Canarios 620 648 060
- Bar El Puro 615 243 815
- Bar Maria 968 697 323
- Bar El Chorrico 968 697 320
- Bar La Carmen (Cuesta Alta) 650 961 214 / 696 090 597
- Bar-Restaurante El Pío (Las Ventanas) 648 530 181
- Pub Punto G
- Pub Project Zero
- Pub Tope

### BODEGAS, PANADERÍAS Y PRODUCTOS ARTESANALES:

- Bodegas Miñano 968 697 142 / 655 809 645
- Bodegas El Campanario 968 697 341
- Bodegas Berrandino "Señorío de Ricote" 968 771 391
- Panadería Pepe 676 978 292
- Panadería M<sup>ra</sup> Paz (Vite) 968 697 244
- 968 432 297

### ALOJAMIENTOS RURALES

- Las Ventanas
  - Dirección: Ctra. Ricote a Cieza. Campo de Ricote
  - Teléfono: 968 432 434
  - Contacto: Jesús o Marcos.
- Casa Periquín
  - Dirección: Calle Teresa de Calcuta, 5. Ricote
  - Teléfono: 616 638 927
  - Contacto: Pilar
- Casas de Ainas. Casas de Ainas I. Casas de Ainas II.
  - Dirección: Paraje de Ainas Campo de Ricote
  - Teléfono: 649 010 930.
  - www.casasdeainas.com
- Molino La Charrara
  - Dirección: Paraje Molino de Charrara. Campo de Ricote
  - Teléfono: 968 641 912 / 649 752 686
- Albergue LA CHARRARA
  - Ctra. Ricote a Cieza. Paraje La Charrara. Campo de Ricote
  - Teléfono: 968 697 063
  - Contacto: Ayuntamiento de Ricote
  - Información y reservas: Asociación LA GALERÍA 968 840 661
  - Plazas: 20 plazas
- Alojamiento Rural LA CENTELLA
  - C/ Aljezar, 6
  - Contacto: 639232372 Roberto Lucas 669330822 José Ant. Lucas
  - avnvari@regmurcia.com
  - www.casacentella.com
  - Plazas: 7 plazas